

JANVIER 2025



CHAMBARON SUR MORGE

BULLETIN MUNICIPAL N°24

CENTRE DE LOISIRS CELLULE

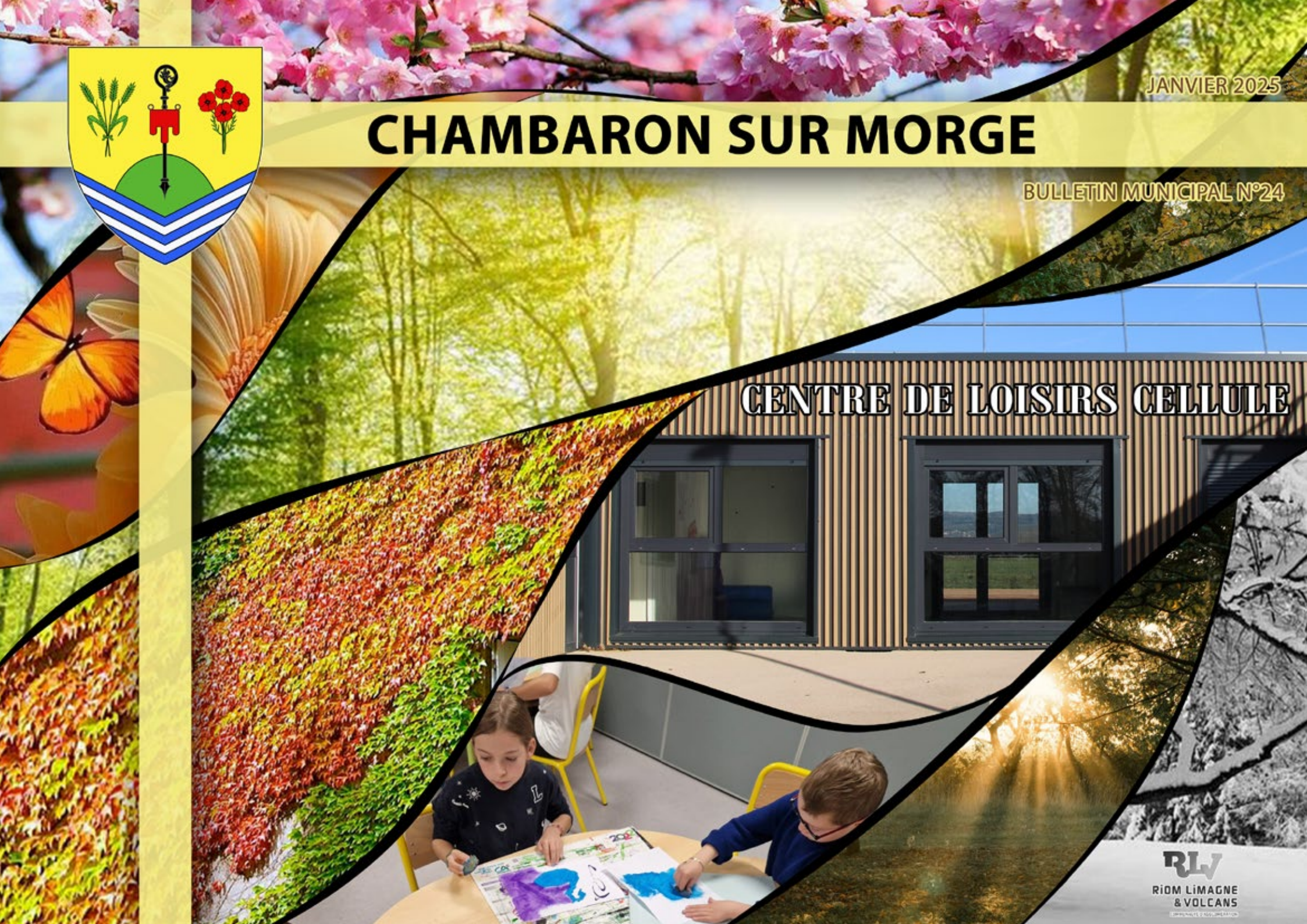

L'ÉDITO N°10



Mes chers amis,

L'année 2024 vient de se terminer et vous retrouverez en feuilletant ce nouveau bulletin municipal les moments forts qui ont marqué notre commune.

Du dynamisme de nos associations aux différents investissements réalisés avec en point d'orgue l'ouverture en septembre 2024 de notre ALSH communal dont la gestion a été confiée au Groupe Objectifs.

Ce bâtiment sera inauguré samedi 8 février 2025 à 11h00. Vous pouvez d'ores et déjà cocher sur vos agendas ce RDV où l'équipe municipale vous attendra nombreux pour cette occasion.

La date du 20 juillet 2024 qui marque malheureusement le passage sur notre commune d'une mini-tornade ne faisant par bonheur que des dégâts certes importants mais matériels cela, aurait pu être beaucoup plus grave.

À RLV je retiendrai l'ouverture en novembre 2024 de la maison de la jeunesse et de l'emploi sur un site en friche bien connu des riomois à l'emplacement de l'ancienne clinique et des archives municipales rue Pierre de Nolhac.

Sur un plan national à l'heure où j'écris ces quelques lignes nous sommes encore une fois sans gouvernement mais avec un premier ministre béarnais.

Au cœur des réjouissances tout de même, 2024 restera l'année de nos jeux olympiques et paralympiques et la réussite de l'organisation aux yeux du monde de

cet évènement planétaire.

2025 à Chambaron sur Morge sera marquée par la réorganisation de nos écoles et plus particulièrement celle de notre RPI qui deviendra dès septembre prochain le RPI Chambaron sur Morge/Le Cheix sur Morge.

Sur notre communauté d'agglomération une date à retenir, celle du 14 juillet où les yeux du monde entier seront à nouveau focalisés sur notre territoire et plus particulièrement sur la commune d'Ennezat qui accueillera pour la première fois un départ d'une étape du tour de France, étape phare le jour de notre fête nationale.

Je vous donne RDV pour un moment de partage et de convivialité le samedi 11 janvier à 11h00 salle du domaine à La Moutade pour les traditionnels vœux de

l'équipe municipale.

Je tiens à remercier toute mon équipe pour le travail réalisé dans le respect de l'intérêt général.

Nous vous souhaitons à toutes et tous une belle année 2025.

Bien cordialement,

Philippe GAILLARD

AGENDA

Présentation des Voeux 2025

Rendez-vous le 11 janvier 2025 à 11h

Salle Le Domaine à La Moutade





Mairie de Chambaron sur Morge
5 place de l'église - La Moutade
63200 Chambaron sur Morge

04 73 97 20 43

contact@mairiechambaronsurmorge.fr
<https://mairiechambaronsurmorge.fr>

	MAIRIE LA MOUTADE	
	04 73 97 20 43	
	Matin	Après-midi
LUNDI	8h30 - 12h30	14h00 - 18h30
MARDI	8h30 - 12h30	14h00 - 18h00
MERCREDI	8h30 - 12h30	13h30 - 16h00
JEUDI	8h30 - 12h30	16h30 - 18h00

Services administratifs :

Isabelle DUCHATEL (1)
Laure GOUJON (2)



1



2

Services techniques :

Juan ROYNE CONTRERAS (1)
David BOUTY (2)
Denis VEXENAT (3)
Laurent BATSERE (4)



1



2



3



4

Services écoles :

Nathalie BERNIER (1)
Catherine BEN BRAHIM (2)
Agnès MARTIN (3)
Nadège ESPINASSE (4)

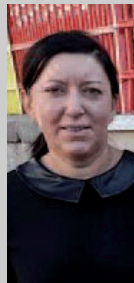

1

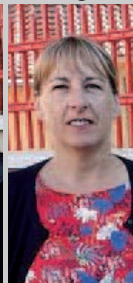

2



3



4

Autres services :

Mathieu BOUQUET
Fiona BIASUTTI

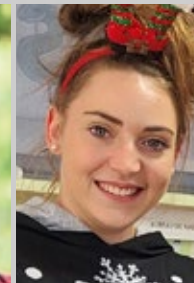

NUMÉROS UTILES

Pompiers
S.A.M.U.

Urgence - 18 ou 112
Urgence - 15

ENEDIS (ERDF)
RLV (R'CoBus)
Gendarmerie Combronde
Gendarmerie d'Aigueperse

09 69 32 18 11
09 73 38 08 09
04 73 97 10 05
04 73 63 60 12

SEMERAP (eau potable)
Trésor Public
Sous-préfecture de Riom
GRDF (dépannage)

04 73 15 38 38
04 73 64 49 40
04 73 64 65 00
09 69 36 35 34

NOS REPRÉSENTANTS NATIONAUX, RÉGIONAUX ET DÉPARTEMENTAUX

Assemblée nationale - Députée circonscription
Sénat - Sénateur du Puy de Dôme
Préfecture Puy de Dôme
Sous-préfecture Riom - Sous-préfet

Christine Pires-Beaune
Marion Canalès / Jean-Marc Boyer / Éric Gold
Joël Mathurin
Pascale Rodrigo

Conseil régional Rhône Alpes Auvergne - Président
Conseil départemental du Puy de Dôme - Président
Conseil départemental Puy de Dôme - Conseiller local
Communauté d'agglomération - Président
Communauté d'agglomération - Représentants

Fabrice Pannekoucke
Lionel Chauvin
Jean-Philippe Perret / Stéphanie Flori-Dutour
Frédéric Bonnichon
Philippe Gaillard

TRAVAUX

De nombreux travaux étaient annoncés pour 2024. Sous l'impulsion de la nouvelle commission, quelques rappels sur ce qui a été réalisé ces douze derniers mois ainsi que ce qui devrait se faire sur l'année 2025.

» APPARTEMENTS COMMUNAUX

Comme annoncé précédemment, un audit énergétique a été réalisé début 2024 afin de définir une programmation d'entretien des 11 appartements du parc communal.

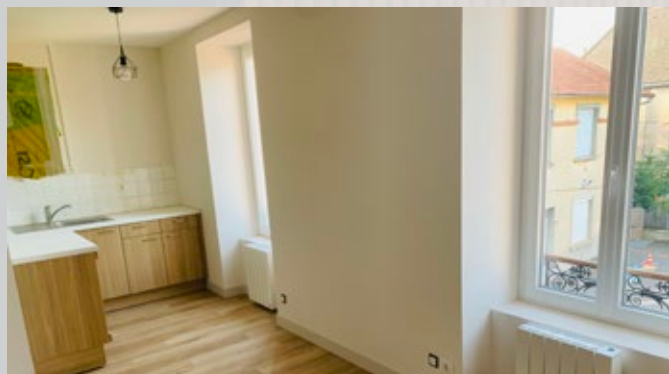

Ce sont les deux logements situés au-dessus de l'école de La Moutade qui ont été priorités. Une gestion rigoureuse de ce projet a permis de limiter l'investissement de la commune à 28.048€ht pour



une rénovation complète. Fenêtres, sols, peinture, plomberie et électricité ont fait l'objet d'un travail réussi de la part des cinq entreprises retenues pour ce chantier.



On notera que la cage d'escalier ainsi que la porte d'entrée extérieure ont profité de cette opération.



» VOIRIES : LA MOUTADE - CELLULE - PONTMORT

Les réfections de voirie se sont multipliées en 2024.

Une intervention spéciale devant l'école Saint



Exupéry a réparé une chaussée complètement détériorée avec le temps.

C'est ensuite dans le secteur des Pradeaux et impasse de Prade que de belles opérations ont été menées.



Un dernier secteur a été traité : Le carrefour de la rue Saint Anne et la rue des Peupliers menant sur Saulnat.



Demain, la rue des Sources ainsi que le chemin du Château à Saulnat, seront au programme 2025.

TRAVAUX

» ÉCLAIRAGE : SALLES DOMAINE ET ÉCURIES

Depuis début décembre, la salle du Domaine bénéficie d'un nouveau système d'éclairage intérieur/extérieur.



Le bâtiment dit « Les Écuries » a été doté d'éclairages extérieurs programmés sur l'éclairage public hivernal.



» ENTRETIEN DES RÉSEAUX D'EAU

D'importants travaux sur les réseaux d'eau potable ainsi que des eaux pluviales sont en cours sur la commune. Portés par les syndicats compétents et suivis de prêt par les élus, c'est l'occasion de remplacer des conduites vieilles

parfois de près d'une centaine d'années.

Ainsi des réseaux rue de la Limagne, rue de la Garenne et rue de Bellevue à Pontmort ont été changés.

Sur Cellule, la rue de l'Europe ainsi que la rue du Chauffour ont été impactées.

A la Moutade, seule l'impasse de la Prade a vu ses canalisations d'eau potable, vieilles de 1935, complètement refaites.



Demain, d'autres opérations verront le jour notamment rue de Bellevue à Pontmort ou encore Rue du Poulain à la Moutade entre 2025 et 2029.

C'est pourquoi aucune réfection de voirie de surface ne sera entreprise tant que les réseaux sous-terrains n'auront pas été refaits.

» CITY PARK 2025

Au printemps 2025, grâce au soutien de l'Agence Nationale du Sport notamment, la commune sera dotée d'un city park.

Cet équipement permettra de compléter l'offre sportive sur notre territoire. Ce sera également un atout supplémentaire pour l'accueil de nos

jeunes dans notre nouveau centre de loisirs.



» GROUPE SCOLAIRE 2027

Depuis le 30 mai 2024, un travail de préparation a été entrepris par une commission spéciale aidée d'un Assistant à la Maîtrise d'Ouvrage pour la réalisation d'un groupe scolaire.

Un avant projet sommaire a été réalisé et présenté aux services de l'Etat, à l'Inspection Académique ainsi qu'aux enseignants actuels des écoles communales.

Les perspectives sont encourageantes avec en filigrane le confort des enfants, un outil de travail remarquable et une future construction s'inscrivant dans une logique éco-responsable.



TRAVAUX : ALSH - ACTIVITÉS PÉRISCOLAIRES ET CENTRE DE LOISIRS

Depuis la rentrée scolaire 2024, la commune dispose désormais de son Accueil de Loisirs sans Hébergement (ALSH).



Ce chantier a nécessité une attention toute particulière tant les évolutions ont été nombreuses entre les idées initiales d'une part et la réalité de ce qui pouvait se faire d'autre part. Après une mise au point le 15 décembre 2023 avec tous les intervenants, le projet a suivi une droite ligne technique et financière garantissant rigueur et efficacité.



Cet équipement permet dans un premier temps d'accueillir des enfants sur le temps périscolaire pour la cantine quotidienne.

Parallèlement aux activités de la pause méridienne, le bâtiment est conçu pour offrir aux enfants de la commune et des villages voisins des animations sur les périodes extrascolaires.

En effet, depuis septembre, le centre de loisirs propose tous les mercredis un accueil sur la journée. L'offre se poursuit également pendant les vacances scolaires.

Ainsi en automne et à Noël, près de 80 enfants ont été accueillis dans le centre.

C'est le Groupe Objectifs de Mende qui intervient en délégation de service public pour l'organisation de toutes ces activités.

La prise en main pendant les vacances d'octobre a permis aux différents animateurs de trouver leurs marques.

De multiples activités sont désormais proposées aux enfants.



TRAVAUX : ALSH - ACTIVITÉS PÉRISCOLAIRES ET CENTRE DE LOISIRS

Lorsque la météo le permet, des animations en extérieur sont organisées.



Demain la capacité d'accueil du centre sera limitée à 60 enfants par jour.

Il est donc très important de se rendre sur le site dédié à l'activité pour découvrir les programmes proposés et bien entendu pour s'inscrire.



ALSH Chambaron sur Morge
CHAMBARON SUR MORGE

Programme mercredis Janvier-Février 2025 Par Marion Miranda • Publié le 10/12/2024
Le Bon d'inscription des mercredis de janvier et février 2025 est disponible dans la section réservation
Voir la suite >

0 fichier 0 commentaire

Programme vacances de fin d'année Par Marion Miranda • Publié le 10/12/2024
Le programme du 2 et du 3 janvier 2025 est disponible.
L'équipe de l'Alsh de Chambaron ainsi que toute l'équipe de Groupe Objectifs vous souhaite de belles fêtes de fin d'année
Voir la suite >

1 fichier 0 commentaire

- VIE DE L'ÉTABLISSEMENT
- NOTRE ADRESSE
- CONTACTEZ-NOUS
- INSCRIPTIONS
- RÉSERVATIONS MERCREDIS
- RÉSERVATIONS VACANCES
- REPAS
- ARCHIVES

Recevez les nouvelles par email
S'abonner à la newsletter

Adresse internet du site pour informations et inscriptions :

alshchambaronsurmorge.toutmoncentre.fr

Pour tous renseignements complémentaires, il est possible de joindre le Centre de Loisirs les mercredis entre 08h00 et 17h00 ainsi que les semaines de vacances scolaires sur les téléphones suivants :

04 43 28 21 16

06 25 68 81 85



FINANCES - BUDGET D'INVESTISSEMENT 2024

• CENTRE DE LOISIRS

L'année budgétaire 2024 s'achève et aura été très particulière. En effet, le budget investissement de la commune n'a jamais été aussi important. Le Budget Prévisionnel s'élève à plus de 2,3 M€ et prévoit la réalisation de notre centre périscolaire et extrascolaire. Les travaux de ce bâtiment étant aujourd'hui terminés et le centre de loisirs ainsi que la cantine étant opérationnels depuis la rentrée scolaire de septembre 2024, nous pouvons faire un bilan financier précis de cette opération.

	Prévisions 2021 Montants HT	Coûts réels 2024 Montants HT
Architecte et maîtrise d'oeuvre	39.900€	49.000€
Autres études et contrôles	5.100€	8.740€
Eau potable - défense incendie	24.219€	30.203€
Voiries et réseaux divers	173.650€	229.970€
Gros oeuvre	33.002€	83.676€
Bâtiment	858.542€	817.115€
Mobilier	25.000€	25.192€
TOTAL	1.159.413€	1.235.796€

C'est ainsi que pour un montant prévu de 1.159.413 €, nous sommes arrivés à la somme de 1.235.796€, soit une réévaluation de 2% alors que nous avons connu des années d'inflation à 5% et à 4%, alors que nous avons traversé les années COVID et la conséquence de la guerre en Ukraine.

Cela traduit la rigueur avec laquelle cette opération a été suivie sur le plan budgétaire afin qu'aucune dérive financière n'apparaisse.

Mais cette opération n'aurait pas pu voir le jour sans les subventions importantes que nous avons obtenues et qui sont les suivantes :

Caisse des Allocations Familiales	325.000€
Région	250.000€
Etat (DETR)	322.000€
Total	897.000€

Ainsi, ce projet qui améliore considérablement les conditions de la pause méridienne des enfants de nos écoles ainsi que la qualité de l'accueil extrascolaire, a été subventionné à plus de 72%.

• RESTAURATION DES APPARTEMENTS

Au cours de l'année 2024, nous avons restauré 2 logements situés au-dessus de l'école Saint Exupéry.

Cette restauration était indispensable pour pouvoir louer ces appartements dans le futur, avec les nouvelles règles qui s'appliquent sur les performances énergétiques des logements et qui ont pour but de réduire la consommation énergétique et de limiter les émissions de gaz à effet de serre.

Ainsi, « les passoires énergétiques » ne pourront plus être louées à partir de 2025.

Ces travaux nous ont coûté, au total, 54.120€HT

et ont reçu une aide financière au travers du Fonds de Concours de RLV de 26.072€.

• REPRISES DE VOIRIES

En 2024, nous avons également fait réaliser plusieurs chantiers de voiries, conformément à notre programmation pluriannuelle dans ce domaine.

Ainsi, 3 rues (Impasse de la Prade, rue des Pradeaux, rue du Fort) et le carrefour entre la rue Ste Anne et la rue des Peupliers, ont fait l'objet d'importants travaux. Il est à noter que, concernant l'impasse de la Prade, nous avons également changé la conduite d'adduction d'eau potable, conduite en plomb qui était la plus vieille de la commune.

Ces travaux ont coûté 92.132€HT et ont été subventionnés par le Département (FIC) à hauteur de 36.853€ et par le Fonds de Concours de RLV à hauteur de 27.639€.

• EXÉCUTION DU BUDGET D'INVESTISSEMENT 2024

	BP 2024	Réalisé fin 2024	Reste à réaliser
Dépenses	2.359.547€	1.886.853€	109.140€
Recettes	3.359.547€	1.822.692€	343.480€

Notre Budget d'Investissement a donc été exécuté à 80%, ce qui est remarquable s'agissant du plus gros budget que nous ayons connu pour Chambaron sur Morge.

FINANCES - BUDGET DE FONCTIONNEMENT 2024

Coté fonctionnement, l'exécution du budget a été plus difficile.

En effet, 2024 était une année de transition, avec la mise en service du Centre de Loisirs au 2ème semestre, mise en service qui a nécessité de nouvelles dépenses de fonctionnement, à la fois pour le fonctionnement courant, pour l'électricité, pour le chauffage, mais aussi en termes de personnels.

Dans le même temps, nous avons encore à prendre en charge les coûts de l'organisation antérieure avec la Communauté de Communes Combrailles -Sioule et Morge.

Les économies de fonctionnement que nous attendons ne prendront effet qu'à partir de 2025.

A noter également qu'au cours de l'année 2024, nous avons dû faire face à la tempête du 20 juillet, tempête dévastatrice sur notre commune et qui a engendré de nombreux frais.

Bien qu'une grosse partie de ces dépenses soit couverte par notre assurance, nous avons un reste à charge important.

- **EXÉCUTION DU BUDGET DE FONCTIONNEMENT 2024**

Les chiffres ci-dessous sont estimatifs, l'exercice n'étant pas encore terminé.

En 2024, plusieurs recettes ont été inférieures aux prévisions, comme par exemple les retours liés aux Taxes Additionnelles aux Droits de Mutations ou les rentrées liées à la Taxe d'Aménagement.

	BP 2024	Prévision réalisée 2024
Recettes	1.190.452€	1.152.946€
Dépenses	1.073.594€	1.076.758€
Capacité d'autofinancement	116.858€	76.188€

- **PREMIERS REGARDS SUR LE BUDGET PRÉVISIONNEL 2025**

Dire que les collectivités territoriales ont de très grosses difficultés pour élaborer leurs budgets 2025 est actuellement connu de tous. En effet, les incertitudes ont rarement été aussi prégnantes.

La Loi de Finances, qui n'a pas été adoptée, prévoyait plusieurs baisses des dotations de l'Etat et notamment une baisse du Fonds de Compensation de la TVA.

Cette baisse aurait engendré une perte sèche, pour la commune de Chambaron sur Morge, d'environ 30.000€.

Actuellement, il n'y a pas de projet de Loi de Finances, mais devant la nécessité de réduire la dette publique, qui dépasse 3.300 milliards d'Euros en France en 2024, il est fort probable que le nouveau gouvernement fasse appel aux collectivités territoriales, qui, elles, n'ont pas la possibilité ni le droit d'emprunter pour équilibrer le Budget de Fonctionnement.

Budget 2025

Le 1er trimestre de l'année scolaire 2024/2025 s'achève.....avec en ligne de mire les vacances bienvenues de Noël.



Les effectifs pour cette nouvelle année scolaire restent stables. L'école maternelle Saint-Exupéry accueille 45 enfants dont 20 enfants du CHEIX / S/MORGE.

39 petits Chambaronnais sont scolarisés à l'école primaire du CHEIX.

Le RPI affiche un effectif total de 115 enfants.

L'école Marius Pourtier accueille 69 enfants du CE1 au CM2 dont 30 habitent la commune voisine de DAVAYAT.

Le RPI CELLULE/ DAVAYAT affiche ainsi un effectif total de 129 enfants.

Les projets pédagogiques sont multiples et variés. Ils permettent à nos équipes enseignantes de favoriser les apprentissages des enfants. (Visite des maternelles courant octobre à GANNAT à Paléo polis par exemple)

La dissolution du RPI CELLULE/ DAVAYAT est prévue pour la rentrée de septembre 2025. Les territoires des communes concernées ont évolué ainsi que leur histoire. Ainsi ces 2 communes appartiennent à des Communautés de communes différentes ayant des compétences différentes : la CSM gère les services périscolaires et extrascolaires. RLV n'a pas cette compétence.

Les difficultés de gestion devenaient de plus en plus lourdes.

De la même façon le RPI initial du CHEIX / LA MOUTADE va évoluer et concerner tous les enfants de CHAMBA-

RON pour devenir ainsi le RPI CAMBARON / LE CHEIX regroupant 170 enfants et 8 postes d'enseignants.

Cette future structure permet également de garder toutes nos classes sur l'école Marius Pourtier car pour la rentrée 2025 en raison d'un nombre important d'enfants quittant l'école primaire pour le collège un poste d'enseignant se trouvait menacé.

Pour la prochaine rentrée, des conditions d'enseignement optimales seront en place dans toutes nos écoles pour le bien-être et la réussite de nos enfants ainsi que de nos enseignantes. Une garderie sera créée sur le site de Marius Pourtier. Le ramassage scolaire sera assuré par RLV.

Tous ces changements s'opèrent en coordination et avec l'aval de l'Inspection Académique : Mr SENNEPIN inspecteur de la circonscription accompagne les élus et les équipes enseignantes.

Les prochains mois permettront de plus amples réflexions avec tous les partenaires pour bâtir un nouveau RPI où élèves, enseignants et parents évolueront dans un climat de confiance.

Nos services périscolaires fonctionnent quant à eux comme à l'accoutumée (garderie et ramassage scolaire). Cependant le service restauration et la pause méridienne ont été totalement modifiés.

Tous les enfants scolarisés dans nos écoles se retrouvent pour la pause déjeuner dans les locaux de l'ALSH.

Environ 100 repas sont distribués chaque jour des petits de 3 ans aux grands CM2.

Nos agents travaillent et accompagnent ensemble ce service.

Les enfants de l'école Marius Pourtier se rendant à pied sur le lieu de restauration. Ils sont accompagnés par Emilie et Catherine. Françoise CHALVET et Benoit CHENUT participent à l'encadrement de ce déplacement.

Les enfants de l'école maternelle effectuent le parcours en bus accompagnés de Nathalie et Fiona.

Nos agents bénéficient d'un cadre de travail plus adapté et plus plaisant. Les enfants se sont également appropriés cet espace qu'ils partagent ensemble sous le signe de l'entraide.

Le 11 octobre 2024 était remis aux enfants de CM2 le « carnet du civisme » livret destiné à sensibiliser nos jeunes aux valeurs du civisme et de la citoyenneté.

Durant l'année scolaire, ils vont ainsi assister aux commémorations et à quelques événements organisés par la commune (cérémonie des Vœux nettoyage de Printemps ...) Au mois d'avril, ils seront invités à participer à une rencontre avec quelques résidents du Viaduc et leurs éducateurs autour d'un moment de partage de jeux et goûter. Ils participeront également à un Conseil Municipal des jeunes et bénéficieront de la présence encourageante d'un jeune SNU (service national universel).







En fin d'année scolaire en salle Morge, leur sera remis une « récompense citoyenne » qui valorisera leur parcours civique.



CONSEILLÈRE NUMÉRIQUE



Mes missions au quotidien, aider prioritairement l'usager à :

-  Prendre en main un équipement informatique (ordinateur, smartphone, tablette, etc.)
-  Naviguer sur Internet
-  Envoyer, recevoir, gérer ses courriels
-  Installer et utiliser des applications utiles sur son smartphone
-  Créer et gérer (stocker, ranger, partager) ses contenus numériques.
-  Connaître l'environnement et le vocabulaire numérique
-  Apprendre les bases du traitement de texte

INFORMATIONS :

Accompagnements individuels à la

Mairie de La Moutade.

Période de Janvier à Juin 2025 :

Équipement informatique : apporter votre ordinateur portable, votre tablette ou votre téléphone.

Merci de me contacter pour convenir avec vous d'un rendez-vous. au 04.63.85.81.81 (le matin)

Ateliers collectifs à la **Mairie de La Moutade.**

Période de Septembre 2024 à Juin 2025 :

Inscriptions obligatoires. 04.63.85.81.81 (matin)

Horaires ateliers : le lundi matin : 9h30-11h30 ;

le lundi après-midi 13h30- 15h30

le mardi matin de 9h30 - 11h30 :

Les thèmes des ateliers, ainsi que les différents supports informatiques avec lesquels vous avez vos habitudes (ordinateur, tablette ou téléphone), seront organisés en fonction de vos besoins.

Renseignements et inscription auprès :
d'Isabelle Chiocchetti. Conseillère Numérique

 04.63.85.81.81 (le matin)

 : Conseillernumerique63200@outlook.fr

ENVIRONNEMENT

Nouveau sur la commune

Chez les ménages, on estime que les déchets organiques représentent un tiers du poids des ordures. Des déchets qui ne doivent pas finir à la poubelle ! Le moyen le plus simple de les recycler au compost pour venir enrichir les sols.

Sur notre commune, le SBA à installé des composteurs partagés.

Pontmort, place des Acacias :



La Moutade, rue du Clos Bonnet :



Cellule, rue du Prieuré :



Les points de collecte ont été définis après analyse des réponses des administrés à une enquête lancée par le SBA.

Des seaux de collecte pour transporter les déchets aux composteurs sont mis à disposition pour les familles intéressées par cette démarche et ceux qui n'auraient pas encore récupéré leur seau, vous pouvez vous rendre en mairie.

D'autres composteurs ont également été mis en place dans les deux cimetières :



PROCHAIN RENDEZ-VOUS

Nettoyage de Printemps
Dimanche 23 mars à partir de 9h
Rdv aux ateliers municipaux à Cellule



INFORMATION SUR

les programmes de traitement de la végétation sur le réseau ferré national

Pour garantir la sécurité et la fiabilité des circulations de nos trains, nous intervenons régulièrement **pour entretenir la végétation autour des voies ferrées.**

Nous souhaitons vous tenir pleinement informés sur notre programme d'entretien du réseau ferré près de chez vous.

Nos interventions chaque année

Deux grandes campagnes de désherbage :

- ▶ Printemps : de mars à juin
- ▶ Automne : de septembre à octobre.

Consultez les périodes des traitements près de chez vous !

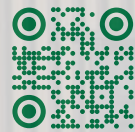

Pour connaître les périodes des traitements dans votre quartier, **rendez-vous sur notre site internet.**

Voici comment procéder :

1. Entrez votre adresse dans la barre de recherche.
2. Choisissez l'adresse correcte parmi les options proposées.
3. La carte affiche les voies ferrées près de chez vous et vous précise les informations de traitement.
4. Cliquez sur la ligne ferroviaire pour voir les détails de planification.

Des informations pratiques et accessibles

Nous mettons également à votre disposition sur notre site internet :

- ▶ Le calendrier des traitements ;
- ▶ Les produits utilisés et leurs conditions d'utilisation ;
- ▶ Les réglementations environnementales ;
- ▶ Les études sur l'empreinte écologique ;
- ▶ Les recherches pour des alternatives aux produits phytopharmaceutiques ;
- ▶ L'organisation de nos travaux.



Des Questions ?

Nous sommes à votre écoute !

Si vous avez des questions spécifiques, utilisez notre **formulaire de contact** en ligne. Nous nous engageons à vous répondre dans un délai d'un mois.

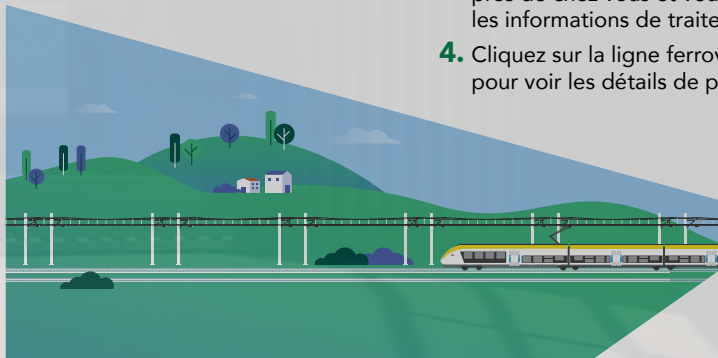
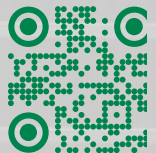

SNCF Réseau
pour un réseau ferroviaire sûr et fiable.
www.sncf-reseau.com

Tout le monde s'en souvient : le 20 juillet dernier, notre commune a été le théâtre d'une très violente tempête, entre 16h45 et 17h30.



Le vent était tourbillonnant avec des rafales à 140 km/h, comme une véritable tornade. Ce vent s'engouffrait partout causant d'énormes dégâts sur un corridor de plusieurs centaines de mètres de large. D'abord les arbres, feuillus à cette époque, furent les premières victimes.

Le vent tournoyait à l'intérieur des branches qui se vrillaient et se cassaient si l'arbre restait debout. Des centaines d'arbres ont été déracinés et sont tombés, dans les propriétés privées, sur les espaces publics, le long de la Morge, le long du Chambaron ou du Champ Laffont, dans les rues et les chemins. Certains arbres sont tombés sur des clôtures ou sur des maisons endommageant les biens de nombreux Chambaronnais.

Une ligne haute tension a été rompue, privant d'électricité une grande partie du village pendant plusieurs heures.

Les toitures ont également beaucoup souffert : des tuiles ont été soulevées, déplacées, arrachées ; des pans entiers de toiture ont été soufflés.

Fort heureusement, aucune victime n'a été déplorée.

Mais cet épisode a également permis de mettre en lumière l'énorme esprit de solidarité et d'entraide qui existe dans notre commune. Dès le dernier souffle de vent, les gens sont sortis pour constater les dégâts chez eux et chez les voisins. Les mieux équipés en tronçonneuse ou élagueuse sont venus aider ceux dépourvus d'ou-

tillage, les plus jeunes sont intervenus chez les plus anciens, les plus chevronnés en bûcheronnage ont donné la main aux novices ...Cet élan de générosité face aux difficultés fait chaud au cœur en cette période où l'individualisme nous envahit.

La municipalité remercie très sincèrement tous les habitants qui se sont montrés compréhensifs et bienveillants au cours de cet épisode, mais également dans les semaines et mois qui ont suivi puisque tous les dégâts ne sont pas encore réparés.

Le Conseil Municipal remercie également tous ceux qui sont intervenus, de manière bénévole, sur le domaine public pour rétablir certains chemins et certains accès : c'est une chance pour notre commune de pouvoir compter sur vous.

Du côté administratif, la démarche demandant la reconnaissance de catastrophe naturelle a été conduite auprès des services de l'État et notamment de la Préfecture.

Malheureusement, le vent cyclonique qui nous a balayé n'a pas atteint les 150 km/h et cet état de catastrophe naturelle n'a pas été reconnu. Pour autant, les dégâts subis par les biens restent couverts par les assurances au titre de la garantie obligatoire dite « Tempête, Grêle et Neige ».



Doit-on craindre que ce type de phénomène se renouvelle fréquemment sur notre territoire ?

Cette question que chacun d'entre nous peut légitimement se poser est complexe !

En effet, le réchauffement climatique est bien là et la température moyenne a augmenté d'environ 1,4 °C ces dernières décennies. Cette augmentation a de nombreux effets sur notre climat, qualifiés de dérèglement. On a pu constater par exemple, des canicules importantes comme en 2022 et 2023. Cette année 2024, a été particulièrement humide. Et c'est très certainement une tendance que nous devrions retrouver sur le Massif Central. La température des océans ayant augmenté, la température de la vapeur d'eau constituant les nuages est également plus élevée. Ainsi, les nuages transportent davantage de vapeur d'eau, qui, à l'approche des forêts et des massifs se refroidit et se condense pour donner des précipitations sous forme de pluie (ou de grêle ou de neige). Les spécialistes en hydro-climatologie pensent que notre région, contrairement à d'autres, recevra plus de précipitations dans le futur. Malheureusement ces précipitations ne tomberont pas toujours sous forme de petites averses et nous connaissons inévitablement des épisodes intenses.

Mais les vents et leurs vitesses que nous craignons, ne seront peut-être pas beaucoup plus élevés que dans le passé. Si les spécialistes s'accordent pour dire que les vents des ouragans de l'Atlantique seront plus forts dans le futur, ils ne sont pas unanimes quand il s'agit des vents que nous serons amenés à subir sur notre territoire. Les modèles climatiques qui pourront prendre en compte les effets locaux influençant les vents ne sont pas fiables et restent à perfectionner.

Restons optimistes.



Monsieur le Major Chaintreuil et le gendarme Bonnaire de la compagnie de gendarmerie de Combronde sont venus le mardi 3 décembre dernier à la rencontre des référents de quartier des 4 villages de Chambaron sur Morge. Toute

l'équipe était présente et a pu échanger sur l'année écoulée et ainsi être informée des interventions qui ont eu lieu sur notre territoire.

Notre commune présente une situation très calme et confortable pour tous.

51 interventions toutes confondues recensées par la COB de Combronde :

Tapages nocturnes – écobuages - vol de véhicule – tentative de vol par effraction etc...

Un nombre bas, dont nous ne pouvons que nous satisfaire.

Malgré cela vos référents ont abordé la question sur la vitesse de circulation excessive sur tous nos villages et du manque de respect des règles de circulation.

Merci à chacun de vous de respecter les règles de sécurité prescrites lors de vos déplacements, lors de vos absences de vos habitations et surtout de ne rien laisser dans l'habitacle de vos véhicules ce qui évite les tentations.

L'équipe des référents vous souhaite une Belle année 2025.



Un nouveau réseau RLV mobilité a été mis en place afin de répondre à de nouveaux besoins, sur notre commune

Pour rappel, RLV Mobilités, ce sont 635 000 voyages effectués chaque année.

Réseau de transport urbain : Dès septembre 2024, le réseau est passé de 5 à 7 lignes régulières, desservant davantage de communes et d'habitants. Les minibus actuels (26 places) seront remplacés par des bus (50 places), augmentant ainsi la capacité de transport.

Pour Chambaron sur Morge : une ligne Urbaine (7), une ligne scolaire (10), Une ligne scolaire RPI (28)

Malgré tout le travail de préparation et les demandes formulées aux établissements scolaires, la rentrée scolaire 2024 a généré de nombreux dysfonctionnements :

Des retards, des bus bondés et ne s'arrêtant pas à l'arrêt, des vitesses excessives, des arrivées tardives sur le groupe scolaire...

Devant ces difficultés rencontrées sur plusieurs communes, nous avons sollicité RLV Mobilités pour essayer de résoudre ces problèmes.

Après une réunion de RLV Mobilités avec des élus des communes de RLV, plusieurs points ont été adaptés ou modifiés :

- Si un bus est plein, le chauffeur doit obligatoirement s'arrêter pour en informer le voyageur.

- Les bus sont équipés de disque ou de carte numérique pour contrôler leur vitesse

- La ligne 7 démarre plus tôt afin de respecter les horaires prévus, les horaires sont réadaptés afin que les élèves arrivent à l'heure en cours

- Dans l'attente de tous les nouveaux bus prévus en 2025, une dérogation permet un aménagement debout, les bus ayant passé un contrôle à cet effet. Dans le cas de passagers debout, une diminution de la vitesse est obligatoire (70km/h maxi)

Si vous rencontrez des dysfonctionnements, merci de les faire remonter en mairie afin de trouver des solutions avec RLV et KEOLIS pour éviter que ces incidents ne se reproduisent.

Vous pouvez également vous inscrire ou réinscrire à info SMS pour recevoir les éventuelles perturbations sur la (ou les) ligne(s) que vous

empruntez à l'adresse suivante :

<https://rlv-mobilites.fr/fr/OE-Info-SMS.html>

Un nouveau dépôt de bus :

En juillet 2023, RLV a lancé la construction de son futur dépôt de bus, situé dans la zone d'activité de la Varenne à Riom. Ce dépôt est mis à la disposition du délégataire pour assurer la réalisation efficace des services du réseau de RLV Mobilités.

L'emplacement stratégique, situé dans la zone d'activité de la Varenne à Riom, de ce nouveau dépôt permettra une économie annuelle de 24 000 kilomètres

Ce projet ambitieux, de 2 400 000 € HT, inauguré en novembre 2024, renforce l'engagement de la collectivité en faveur de la réduction des émissions de gaz à effet de serre et de la promotion d'une mobilité durable.

Location de vélos :

RLV Mobilités continuera de proposer 100 vélos à assistance électrique et 2 vélos spécifiques (cargo et longéai) pour des durées de 1 jour à 6 mois.

Inclusivité, une mobilité accessible à tous : Un vélo inclusif adapté à certaines situations de handicap sera mis à disposition. Un renforcement du service de location au sein des communes et la création d'une école du vélo pour les personnes en situation d'insertion professionnelle en collaboration avec le comité départemental de cyclisme du Puy-de-Dôme sont également prévus.

Train :

La gare de Pontmort est une gare mise en service en 1855 par la Compagnie du chemin de fer de Paris à Orléans, elle dispose d'un parking à proximité. Elle est desservie par des cars TER qui complètent la desserte ferroviaire : ligne de Gannat à Clermont-Ferrand.

La gare de Pontmort permet une Intermodalité bus train avec trois horaires en début de matinée et cinq horaires en fin d'après-midi :

Pontmort => Riom/Clermont-Fd : 7h06 - 7h24 - 8h24

Riom => Pontmort : 17h01 - 17h29 - 17h58 - 18h30 - 19h33

Les membres du C.C.A.S. sont à votre écoute tout au long de l'année, sur simple demande téléphonique auprès de la mairie.

Plusieurs demandes du dispositif de téléassistance ont été acceptées par le Conseil Départemental et ont ainsi permis à 5 nouvelles familles de bénéficier de ce service.

Pour les plus autonomes, les actions portées par le CLIC de Riom Limagne et Volcans se poursuivent avec beaucoup de succès : marche



nordique, danse, gym douce. Tous les adeptes n'y trouvent que des bienfaits.

Dès la dernière semaine de Janvier 2025 et pendant 10 séances un atelier mémoire se déroulera salle Morge à La Moutade. Les 13 premiers inscrits ont eu confirmation de la prise en compte de leurs participations. 2 autres ateliers auraient pu se réaliser au vu de l'engouement de la population pour ce genre de proposition. Nous prendrons toutes les dispositions nécessaires pour reprogrammer ces ateliers.

Opérations brioches :



C'est au cours des 19 et 20 octobre que l'opération a eu lieu. Comme chaque fois les habitants de nos 4 villages ont répondu présents à cette action en faveur des personnes en situation de handicap. Les membres du conseil Municipal des Jeunes, toujours fidèles lors des 2 distributions sur les 2 sites, ont ainsi servi 127 brioches. Jean-Philippe Béguinot, délégué territorial de l'ADAPEI du territoire de Riom, n'a fait que des éloges lors de l'assemblée générale, sur notre dévouement à cette belle cause.



Fêtes de Noël :

Un spectacle de Marionnettes le samedi 7 décembre était présenté aux 80 enfants inscrits ; La Cie UEUEUE a joué avec Polichinelle une nuit de Noël pas tout à fait comme les autres. Léandre et Anastasia ont su créer une belle ambiance de complicité avec les enfants et les parents. Bravo.

Repas des aînés :

C'est 73 repas qui sont sortis de cuisine par Ahmed de la grotte de l'ours. Un menu très apprécié par nos aînés, qui n'ont fait que des compliments pendant le service.

Les 40 choristes de la chorale des "voix de la Conté" ont présenté une prestation très vivante et bien différente d'une chorale traditionnelle. Chacun de nous a pris beaucoup de plaisir à écouter leur répertoire varié chanté par des pupitres performants. Le chef de chœur Nicolas Ferrandon très professionnel les accompagnait au synthétiseur et ainsi offrait une prestation de grande qualité. Un bon après-midi partagé avec les élus, les employés communaux venus partager le dessert qui était servi par les membres du CMJ.





Un nouvel outil pour vous accompagner encore plus dans le tri de vos déchets.

Le SBA investit et innove sur son territoire pour sensibiliser aux bons gestes de tri, avec un nouveau dispositif d'intelligence artificielle* sur les bennes.

En cas d'identification de déchets non conformes, un ambassadeur du tri prend contact avec l'usager pour l'accompagner vers les bonnes pratiques.

Le tri : un jeu d'enfants

JAMAIS DE SACS POUBELLES !

Dans le bac jaune, les emballages se jettent en vrac.

Attention, si vos emballages sont jetés dans des sacs noirs, ils seront identifiés comme des erreurs de tri et vont polluer tout le contenu du camion.

100% des emballages ménagers et des papiers se trient et se recyclent.

Seuls les emballages et les papiers cartons sont autorisés dans le bac jaune, briques alimentaires, bouteilles, flacons, pots et barquettes en plastique ou en polystyrène

d'emballage alimentaire, emballages métalliques (barquettes, canettes, bidons, boîte de conserve, aérosols...), emballages en papier et carton, films alimentaires et petits emballages, sacs en plastique souple, polystyrène de calage, les papiers et cartonnets, journaux, magazines et prospectus.

Trions mieux ensemble.

En diminuant les erreurs de tri, nous avons tous à y gagner. Pour l'environnement déjà, en économisant nos matières premières et en favorisant le recyclage.

Pour notre cadre de vie aussi. Pour nos budgets enfin, en économisant sur les coûts de traitement des déchets.

Des erreurs qui ruinent toute la chaîne du recyclage.

En 2023, 2354 tonnes de déchets non recyclables se sont retrouvées par erreur sur la chaîne du tri, soit 14,2 kg/hab !

Ces déchets non recyclables constituent un enjeu environnemental et financier conséquent pour la collectivité. Chaque année, cela représente plus de 1 500 000 euros.

Sur la chaîne de tri, ces déchets non conformes ont des effets nocifs et peuvent même dans

certain cas souiller l'ensemble d'une benne de collecte. Ils doivent être exclus puis acheminés vers les autres filières de traitement des déchets, ce qui nécessite un double transport. Limiter les erreurs de tri est donc un véritable enjeu pour réduire le coût des déchets.

Cet investissement est subventionné par l'éco-organisme CITEO.



PLANNING DES MANIFESTATIONS CELLULE

CELLULE 2025		
dates	Manifestations	Organisateurs
JANVIER		
vendredi 10 janvier 2025	AG	Club des 3 villages
11 et 12 janvier 2025	Particulier	
du 17 au 19 janvier 2025	Particulier	
samedi 25 janvier 2025	soirée jeux	Tennis Club
FEVRIER		
vendredi 7 février 2025	spectacle	ecole Marius Pourtier
MARS		
vendredi 14 mars 2025	Saint Patrick	APE Cellule/davayat
samedi 15 mars 2025	carnaval	APEL Ste philomène
samedi 22 mars 2025	animation	solex club
AVRIL		
vendredi 11 avril 2025	After work	APEL Ste Philomène
vendredi 18 avril 2025	after school	APE Cellule/davayat
lundi 21 avril 2025	Chasse aux œufs	foyer rural
25 avril au 27 mai 2025	Particulier	
MAI		
08 au 12 mai	Jumelage : Saracinesco	Comité de jumelage
16 mai au 18 mai 2025	Particulier	
dimanche 25 mai 2025	Brocante	APEL
28 et 29 mai 2025	Comité de jumelage	
JUIN		
07 et 8 juin 2025	animation	Club de l'amitié
vendredi 20 juin 2025	Kermesse	APEL Ste Philomène
samedi 21 juin 2025	Spectacle	Chœur entre notes
dimanche 22 juin	Théâtre	Club des 3 villages
Samedi 28 juin 2025	Fête école M. Pourtier	APE Cellule/Davayat
JUILLET		
11 juillet au 14 juillet 2025	Particulier	

AOUT		
SEPTEMBRE		
20 et 21 septembre	Fête des enfants au stade	Foyer rural
OCTOBRE		
4 et 5 octobre 2025	Théâtre	Club de l'amitié
10 octobre au 11 octobre 2025	Apéritif	APEL
NOVEMBRE		
31 octobre et 1er novembre 225	Halloween	APE Cell/Davayat
15 et 16 novembre 2025	Battle Quiz	Foyer rural
samedi 22 novembre 2025	APEL	Loto
DECEMBRE		
5 et 6 décembre 2025	Chocolat et sapins	APE Cellule/davayat
vendredi 12 décembre 2025	Kermesse	APEL



PLANNING DES MANIFESTATIONS LA MOUTADE

LA MOUTADE 2025		
Date	Manifestations	Organisateurs
JANVIER		
samedi 11 janvier 2025	Voaux municipalité	mairie
dimanche 12 janvier 2025	Belote	AFN
25 et 26 janvier 2025	Belote	Comité de jumelage
FEVRIER		
1er et 2 février 2025	LOTO	Club de l'amitié
samedi 8 février 2025	Repas	Foyer rural
dimanche 9 février 2025	loto	APE Cellule/Davayat
14 février au 16 février 2025	Particulier	
samedi 22 février 2025	tournoi de fléchettes	jeufoot
dimanche 23 février 2025	belote	Trésors d'o temps jadis
MARS		
dimanche 2 mars	Belote	AFN
8 et 9 mars	thé dansant	club des 3 villages
samedi 15 mars 2025	carnaval	APE La Moutade/Le Cheix
28 mars au 30 mars	Particulier	
AVRIL		
samedi 5 avril 2025	karaoké	Foyer rural
12 et 13 avril 2025	Exposition	Club 3 villages
19 au 21 avril 2025	particulier	
samedi 26 avril 2025	Tapis rouge	ASC Foot
MAI		
10 au 11 mai 2025	particulier	
samedi 17 mai 2025	après-midi jeux	APE La Moutade /Le cheix
dimanche 18 mai 2025	loto	Club des 3 villages
samedi 24 mai	concours de pétanque	Chasse LM
31 mai au 1er juin	Particuliers	
JUIN		
vendredi 6 juin 2025	Animation	jeufoot
7 juin au 9 juin 2025	particulier	
15 et 16 juin	Particulier	
samedi 21 juin 2025	Fête de la musique	Foyer Rural CSM
27 au 29 juin 2025	Particulier	
JUILLET		
05 au 7 juillet 2025	Particulier	
13 et 14 juillet 2025	Cérémonie et repas	AFN/chasse et mairie
18 au 20 juillet 2025	particulier	
24 au 28 juillet 2025	Brocante fête échalote	Foyer rural

AOÛT		
01 au 03 août 2025	Particulier	
08 au 10 août 2025	repas	Carreau du fort
22 au 24 août 2025	particulier	
29 au 31 août 2025	particulier	
SEPTEMBRE		
06 et 07 septembre	brocante	Trésors d'O temps jadis
13 et 14 septembre 2025	Particulier	
19 au 21 septembre 2025	Particulier	
20 et 21 septembre 2025	Journées du patrimoine : Morge et Chambaron	Trésors d'o temps jadis
26 au 28 septembre 2025	Bourse puériculture	Compagnie des doudous
OCTOBRE		
vendredi 10 octobre 2025	After School	Ape LC/LM
dimanche 12 octobre 2025	Loto	AVALS
18 et 19 octobre 2025	journée jeux	comité de jumelage
dimanche 26 octobre 2025	Balades d'automne : Morge et Chambaron	Trésors d'o temps jadis
du 22 octobre au 26 octobre	Bourse d'automne	Foyer Rural
NOVEMBRE		
01 et 02 novembre 2025	HALLOWEEN	ASC
08 et 9 novembre 2025	Exposition	Club de l'amitié
mardi 11 novembre	Cérémonie	mairie
15 et 16 novembre 2025	Bourse jouets anciens	O temps Jadis
22 et 23 novembre 2025	thé dansant	club des 3 villages
29 et 30 novembre 2025	Repas	Pompiers de riom
DECEMBRE		
06 et 07 décembre 2025	repas et spectacle	CCAS
samedi 13 décembre 2025	concert	chorale
30 et 31 decembre	Réveillon	Foyer Rural



La saison 2024/2025 est lancée pour les championnats catégories U13 à U18, les plateaux des U6/U7, U8/U9 et U10/U11 ont débuté au mois d'octobre. Toutes les

catégories sont représentées, de U6 (moins de 5 ans) au U18 (moins de 18 ans).

Le nombre de licenciés est de 170, mais certaines licences ne sont pas encore validées.

Au niveau des éducateurs, nous sommes toujours preneurs, surtout dans les petites catégories, nous pouvons renseigner les personnes qui seraient intéressées pour donner un coup de main, nous pouvons leur procurer une licence "volontaire" qui est gratuite, mais qui ne donne pas accès au terrain, pour celles et ceux qui veulent vraiment s'investir, la licence dirigeante est offerte.

La manifestation la plus importante étant notre tournoi du 1er MAI, nous vous invitons à venir y assister sur un des trois sites, qui sont : Beauregard Vendon (U6/U7 et U8/U9), St Bonnet Près Riom (U10/U11) et Combronde (U12/U13).

Pour information le Groupement SCB FOOT rassemble les clubs de St Bonnet Près Riom, Cellule, Beauregard Vendon et Combronde.

Nous remercions la municipalité pour son aide et la mise à disposition des infrastructures et du personnel communal.

L'ensemble des dirigeantes et dirigeants se joignent à moi pour vous souhaitez une Bonne Année 2025.

Pour plus de renseignements n'hésitez pas à contacter le Président :

Mr Patrick LAPARRAT - Port : 06.68.48.55.19

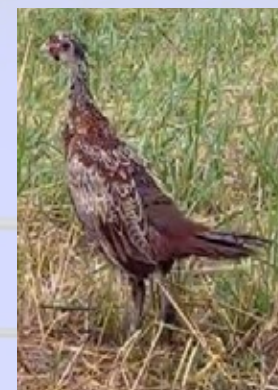

Dans le cadre de la préservation et de la valorisation de notre environnement rural, les sociétés de chasse de Cellule et de La Moutade ont signé une convention de réintroduction du faisan naturel de souche sauvage avec la Fédération des Chasseurs du Puy de Dôme pour une durée de 3 ans. Le périmètre total de l'opération s'étend sur

13000 hectares d'un seul tenant. Un premier lâcher d'oiseaux âgés de 10 semaines a été réalisé le 30/08/2024 sur les deux territoires et cela sera répété les deux prochaines années. Au préalable, des aménagements nécessaires ont été réalisés par les chasseurs : mise en place d'agrains et de points d'eau afin de permettre aux oiseaux de s'acclimater progressivement sur le terrain. A noter que des actes d'incivilité ont été constatés par les chasseurs (agrains cassés volontairement). Nous espérons que cela restera des actes isolés. Merci de respecter notre travail et de tenir vos compagnons en laisse lors de vos balades.

Le tir du faisan est strictement interdit pendant au moins 3 ans. Des comptages seront réalisés chaque année afin de mesurer l'adaptation et la reproduction de l'espèce dans leurs nouveaux biotopes.

A l'issue du plan et si les résultats sont favorables, il sera attribué des quotas de prélèvements d'oiseaux adaptés afin de ne pas mettre en péril l'espèce et annihiler les efforts déployés.

Il va falloir être patient et poursuivre notre investissement sur le terrain, mais nous sommes déjà satisfaits des premiers résultats. Vous pourrez parfois observer ces faisans qui ont bien profité et qui ont un comportement clairement plus sauvage que la souche habituelle.

Président : Yannick DESCOURS

APE LE CHEIX LA MOUTADE

L'Association des Parents d'Elèves (APE) du RPI des écoles de La Moutade et du Cheix-sur-Morge organise tout au long de l'année scolaire des manifestations dont les bénéfiques permettent de soutenir les projets et sorties scolaires organisés par les enseignants des 2 écoles.

Pour commencer l'année scolaire, l'APE a participé au forum des associations du Cheix-sur-Morge le samedi 9 septembre après-midi à la salle des fêtes du Cheix. Un temps d'échange pour présenter l'association et faire connaissance avec les nouveaux arrivants. Lors de cet après-midi, des membres du bureau de l'association ont tenu un stand avec des petits jeux et proposé des maquillages aux enfants. Malheureusement la météo pluvieuse de ce jour-là n'a pas attiré beaucoup de monde.

Le vendredi 27 septembre, l'APE a invité les familles, les enseignants et les élus des deux villages à partager un apéritif de rentrée qui s'est poursuivi par l'assemblée générale de l'association et l'élection du nouveau bureau qui se compose cette année de Mme Charlotte BÉNET (présidente), Mme Justine CLERMONTOIS (Vice présidente), Mme Magali THOMAS (secrétaire), Mme Florence FOSTIER (vice secrétaire), Mme Amélie AHOUDJIRO (trésorière) et M. Romain FOURRIER (vice trésorier). Le conseil d'administration compte 15 membres pour cette nouvelle année.

Puis c'est avec son désormais traditionnel After school que l'APE a réuni presque 150 per-

sonnes le vendredi soir 11 octobre à la salle du domaine de La Moutade. Une soirée apéro afin de renouer contact après la période estivale et permettre aux nouveaux parents de faire plus ample connaissance. L'association proposait sur réservation préalable la vente de planches de charcuteries et fromages, desserts ainsi qu'une buvette. Lors de cette soirée les enfants ont pu jouer à des jeux musicaux, chanter et danser pendant que les parents profitaient d'un moment convivial. Une belle soirée animée par la célèbre DJ Amélie de l'APE.

L'APE a participé au marché de Noël du Cheix sur Morge le 1er dimanche de décembre. Au cours de cette journée, l'association proposait la vente de crêpes salées, barquettes de frites, barbes à papa et gourmandises sucrées, ainsi qu'un stand de maquillage et un atelier gratuit de décoration de boules de Noël pour les enfants. Cette année l'APE n'a pas pu participer au marché de Noël de la Moutade qui est prévu un vendredi soir car l'investissement nécessaire à la préparation du stand un jour de semaine est compliqué pour les bénévoles de l'association qui travaillent.

Pour l'année 2025 à venir, l'APE souhaite organiser :

- un après-midi carnaval le samedi 15 Mars à la salle des fêtes de La Moutade
- une vente de madeleines et gâteaux de la marque «Bijou» courant du mois de Mars

- un après-midi jeux parents / enfants le samedi 17 Mai à la salle du Domaine de La Moutade. Pour clore cette journée, l'association proposera une soirée animée avec un repas.

- la kermesse de l'école le vendredi 20 Juin, à l'école du Cheix, au cours de laquelle l'APE tiendra une buvette et un stand de petite restauration.

Toute l'équipe de l'APE vous souhaite une bonne année 2025 et nous espérons vous voir nombreux lors de ces manifestations.

Suivez l'actualité de l'APE sur notre page Facebook : www.facebook/apelecheixlamoutade, sur instagram : www.instagram/apelecheixlamoutade et n'hésitez pas à nous contacter par mail : ape.rpi.lclm@gmail.com

Présidente : Charlotte BENET



Le 25 février 2024 :

L'association a débuté l'année 2024 avec son traditionnel concours de belote. Encore une fois, les joueurs ont répondu présents et en nombre.

Le 25 août 2024 :

Troisième vide-grenier « coup de cœur pour une nouvelle vie ». Le partage des bénéfices a été remis à M. Fabien SUGGEYRE de l'association « JEUFOOT KIDS ».



Le 22 septembre 2024 :

Malheureusement, en raison du temps, nous avons été contraints d'annuler notre aventure d'orientation ludique dédiée aux journées du patrimoine.

Le 27 octobre 2024 :

Nous nous sommes de nouveau engagés pour le festival des balades d'automne, porté par Philippe GHIRARDI du Pôle attractivité touristique de RLV. Les participants ont longé la Morge pour rejoindre le village aux 7 sources. A leur retour, les efforts ont été récompensés par un buffet automnal offert par l'association.



Le 17 novembre 2024 :

La 5ème bourse d'échange de jouets anciens et miniatures a rencontré une forte fréquentation. Grâce aux généreux donateurs et à l'engagement de chacun, l'association a eu l'immense plaisir de remettre un chèque de 2500€ et d'autres dons à L'AGD Le Viaduc, en faveur des personnes en situation de handicap.



Les membres de l'association Trésors D'Ô Temps Jadis, Traditions et Patrimoine - Entraide et Solidarité vous présentent leurs meilleurs vœux pour 2025.

Présidente : Marie-Pierre LORIN



En 2025,
Continuons à
faire notre part,
dit le Colibri !



En 2024, l'association Mob'iLise a eu un an ! L'occasion est idéale pour présenter ses actions et faire une petite rétrospective de cette première année forte en accomplissements.

Qui sommes-nous ?

Petite mais puissante, Mob'iLise est une association qui a pour objectif d'accompagner les particuliers à travers les structures telles que les établissements scolaires, les entreprises, les collectivités publiques etc. à développer des actions en faveur de mobilités plus durables, notamment pour les trajets du quotidien.

Nous avons travaillé avec la mairie de Clermont-Ferrand, pour intervenir auprès de 3 écoles. En 2025, nous allons pouvoir les accompagner dans une démarche de plan d'actions pour développer des habitudes de mobilité alternatives à la voiture et apaiser les abords des écoles. 2024 a aussi été l'occasion de nous voir au détour d'une allée au salon Origine Auvergne qui met en avant les produits et initiatives régionales.

Cette première année a donc été riche pour nous et c'est avec plaisir que nous abordons 2025 avec de nouvelles idées et des perspectives encore plus locales. En effet, nous souhaitons renforcer les liens qui unissent l'association au territoire de Riom Limagne et Volcans et plus particulièrement avec la commune et les habitants de Chambaron-sur-Morge.

Nous aimerions diffuser notre bonne humeur et notre connaissance des mobilités du quotidien au cours de deux journées thématiques. La première serait axée autour des mobilités actives et modes de déplacement doux à l'occasion du printemps ; la seconde sur des réflexions sur les trajets domicile-école/travail à l'occasion de la rentrée de septembre.

Nous avons hâte de vous rencontrer.

Président : David LOPEZ

EN COMPAGNIE DES DOUDOUS



L'association «En compagnie des doudous» est dédiée aux assistantes maternelles et aux enfants, offrant un espace chaleureux et stimulant pour l'éveil et le développement des plus jeunes.

Chaque mardi et jeudi, l'association propose une variété d'activités créatives et éducatives à la salle Paul Gaillard. Ces séances sont conçues pour captiver l'imagination des enfants et les aider à développer de nouvelles compétences dans un environnement ludique et sécurisé.

Pour Noël, l'association a organisé un spectacle d'éveil musical sur le thème de Noël. Le Père Noël est également descendu directement du pôle Nord pour rendre visite à nos petits pingouins. Ces événements ont enchanté les petits et les grands, créant des souvenirs inoubliables pour tous les participants.



Que cette nouvelle année soit pétillante et remplie de bonheur, de sourires et de douceur.

Présidente : Laëtitia NESTRIGUE

Nom Prénom	Bourg	Adresse Mail	Téléphone
GABEN Marielle	Pontmort	michel.gaben@free.fr	06.23.42.41.98
NESTRIGUE Laëtitia	Pontmort	laetitia.cellule@gmail.com	06.25.77.15.81
FERREIRA Murièle	Pontmort	murielle.ferreira@sfr.fr	06.84.88.47.39
BORROT Ghislaine	Cellule	gigipompom@hotmail.fr	06.82.87.17.69
NAVARRO Angélique	Cellule	grandmurin@gmail.com	06.47.29.85.30
RECH Audrey	Combronde	rech.audrey@orange.fr	06.62.12.37.13
SCHMITT Vanessa	Combronde	schmitt.vanessa@bbox.fr	06.50.66.89.41

CELLULE TENNIS CLUB

Et une saison de plus !

Notre centaine d'adhérents a repris en septembre le chemin des courts. L'école de tennis a fait le plein cette année encore, ainsi que les inscriptions pour les cours adultes.

Nos fidèles adhérents du foyer du Viaduc sont également présents, toujours assidus et passionnés par notre sport.

Une nouveauté cette saison : notre enseignant Olivier dispose désormais d'une validation « Tennis Santé ». Il offre ainsi aux personnes sortant de maladies ou souhaitant se mettre ou remettre au sport une approche spécifique et adaptée à chaque participant/adhérent.

Une première animation sportive (un tournoi de double) s'est déroulée fin août pour lancer la saison. D'autres sessions de double (mixtes notamment) seront à nouveau organisées sur la saison (en format court TMC). Des tournois en plateau seront mis en place pour aider nos jeunes à démarrer la compétition en toute sérénité et plaisir. Vivement les beaux jours !

Le 29 septembre, la quatrième édition de notre journée « Octobre Rose » au profit de la lutte contre le cancer du sein a su réunir beaucoup de monde et nous a permis de réaliser une belle somme au profit de l'association l'Oasis (PSR). Belle récolte de dons cette année encore. Un grand merci à tous les participants et aux organisateurs et organisatrices.

Octobre a également vu débuter les championnats par équipe des vétérans. Nous avons pu inscrire deux équipes féminines et trois masculines. L'équipe 1 des +35 ans messieurs a fini cette saison encore première de sa poule et a pu disputer les phases finales.

Désormais, ce sont les championnats jeunes qui vont se dérouler sur les mois de novembre à février, avant les rencontres adultes de printemps.

Et comme chaque année, pour clôturer notre saison sportive, notre grand tournoi Open se déroulera fin juin. Plus d'une centaine de compétiteurs sont attendus !

Auparavant nous pourrions nous retrouver le samedi 25 janvier pour une soirée jeux, non pas de balles, mais de sociétés dans la salle Gaillard à Cellule. Et bien sûr comme chaque année sur les courts pour notre fête annuelle du tennis à la mi-juin. Tout le monde est convié pour notre classique tournoi de double associant les parents et leurs enfants. Nous en reparlerons !

Il nous reste à vous souhaiter une très bonne année 2025 !

Sportez-vous bien !! Toute l'équipe du Cellule TC.

Président : Antoine MORIN



Le solex club du Puy de Dôme, qui a pour objectif de valoriser le vélosorex en réunissant des passionnés dont les valeurs tournent autour de la convivialité, de la sympathie et de l'amitié, a commencé l'année par son assemblée générale suivie de la traditionnelle galette des rois. 55 adhérents, du Puy de Dôme et de l'Allier, ont répondu présent pour cette année.



Depuis mars, tous les seconds samedi matin du mois, l'atelier a repris du service. Malheureusement la météo ne nous a pas été favorable pour l'organisation de petites randonnées les après midi.

Le club a répondu à l'appel de la fédération des motards en colère et a participé à la manifestation nationale du 10 avril contre le contrôle technique des motos, vélomoteurs et cyclomoteurs tel qu'il est prévu par le gouvernement. Et oui à ce jour nos VELOsolex doivent passer un contrôle technique (pour contrôler quoi?)

Le samedi 1er juin dans le cadre de notre participation au festival de chansons françaises « BEAUVALLON EN CHANSONS » A EGLISENEUVE PRÈS BILLOM le club a organisé une randonnée en solex avec une arrivée à Egliseneuve pour l'ouverture du festival.

Les 28 et 29 juin nous avons retrouvé nos amis du Médoc dans le Limousin pour un week end solex entre le lac de Vassivière et Saint Léonard de Noblat.

Comme tous les ans, nous avons monté notre stand lors de la fête à l'échalote qui a reçu beaucoup de visites.

En septembre nous avons participé au rassemblement de véhicules historiques de Châtel Guyon. Là aussi beaucoup de visites de personnes curieuses ou intéressées.

Le dimanche 22 septembre notre grande randonnée annuelle a été annulée pour cause de météo pluvieuse.

Depuis nous nous sommes retrouvés à deux reprises pour partager un bon moment



ensemble autour du beaujolais nouveau et d'une dégustation d'huîtres pour finir l'année.

Nous vous souhaitons douceur, joies, santé et satisfaction personnelle pour cette année 2025

Vous trouverez toutes nos activités sur notre site internet à l'adresse : www.solexclub63.fr, et vous pouvez nous contacter via le courriel : solexclub63@gmail.com.

Président : Benoit CHENUT

Le chœur Entre Notes, sous la direction de Jérémie Doucet, est reparti pour une nouvelle saison depuis septembre 2024 avec l'arrivée d'une nouvelle choriste.

Nous avons, comme tous les ans, participé aux cérémonies du 11 novembre, et avons donné le 8 décembre un petit concert de Noël sous la pluie, dans le cadre des fêtes de Noël au château de Clerlande, et un beau concert dans l'église de La Moutade le 15 décembre en compagnie de la chorale les Voix de l'Ambène de Mozac.

Pour 2025, nous sommes attendus par la chorale de Saint Etienne de Crossey qui nous a invité les 5 et 6 avril à venir chanter avec eux. Nous sommes aussi invités par la chorale Terpsichore de Beauregard Vendon à nous



produire le 22 mars en l'église de Champs.

Nous avons prévu de terminer l'année par un grand concert le 21 juin en l'église de Cellule.

Nous répétons tous les mercredis (sauf vacances scolaires) à 19h30 salle Paul Gaillard à Cellule. L'effectif pourrait être encore renforcé surtout en voix d'hommes. Si vous avez envie de chanter, et de partager une belle aventure, venez nous rejoindre début septembre pour la reprise.

Au nom de tous les choristes je vous souhaite une bonne année 2025.

Président : Benoit CHENUT

Informations et renseignements :

Courriel : choeurentrenotes@gmail.com

Site : <https://choeurentrenotes.jimdo.com/>

FOYER RURAL

Comme chaque année depuis 6 ans, le Réveillon de la Saint Sylvestre 2024 demeure une réussite pour l'association. Nous remercions les 150 participants inscrits en moins de 5 jours cette fois-ci.

Quelques semaines plus tôt, nous accueillions l'harmonie de l'école de Musique de Gannat à la salle Paul Gaillard : Une trentaine de musiciens présentaient des musiques connues mettant en lumière l'accordéon.



Encore un peu plus tôt, c'était la Bourse d'Automne au Domaine, la Fête des enfants au Stade de Cellule et surtout la 21ème édition de la Fête à l'échalote dans les rues de la Moutade.



Pour ce début d'année, un repas portugais sera proposé une nouvelle fois avec Leonel Costa. Attention, l'an dernier, les inscriptions étaient closes en 7 jours.

SOIRÉE PORTUGAISE

LEONEL COSTA

MENU
Kir
BEIGNETS MORUE
RISSOL VIANDE
POULET RIZ ET
POMMES DE TERRE
PASTEIS DE NATA
CAFÉ

SAM. 08 FÉVRIER 2025
19H30 - LA MOUTADE **25€**
Enfant 15€ jusqu'à 10 ans inclus

SALLE LE DOMAINE - NOMBRE DE PLACES LIMITÉ

RÉSERVATIONS DU REPAS AU 06.24.58.11.67

Un grand merci à tous nos bénévoles, aux amis de l'association et à la municipalité qui permettent, par leur soutien infaillible, la réussite de nos projets.

Présidente : Christina VERISSIMO

JEU FOOT

Le tournoi de foot qui devait avoir lieu le samedi 7 septembre n'a pas eu lieu cause de temps pluvieux.

L'After-work du 18 octobre à été une totale réussite (environ 300 personnes étaient présents)

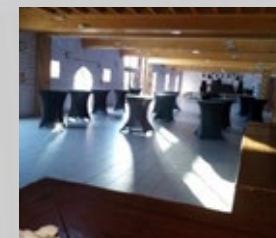

Les projets de jeu foot pour 2025 :

- L'after-work le 6 juin 2025
- Le tournoi de soccer le 28 juin 2025

Notre association compte à ce jour 32 adhérents. Les mardis et les mercredis à partir de 19h nos joueurs se retrouvent pour passer un moment sportif dans la convivialité. Tous les autres jours de la semaine les terrains de soccer peuvent être réservés par des extérieurs.

Nous remercions toutes les personnes qui ont participé à notre manifestation ainsi que tous nos sponsors.

Notre trésorière ayant déménagé notre bureau se compose désormais :

Président :	M. Wilfried CHAPUT
Vice-président :	M. Julien PRAULT
Trésorier	M. Rémy DA SILVA
Secrétaire :	Mme Yolande LAFAYE

CLUB DES 3 VILLAGES

Tout d'abord merci pour votre participation à nos activités.



Le club se réunit tous les mercredis après-midi dès 14h à la salle polyvalente de Cellule.

Des jeux sont à la disposition des adhérents, des balades, des sorties diverses et variées. Sans oublier le délicieux goûter.

Les sorties se déroulent les samedis ou dimanches

Ce dernier semestre 2024 :

Septembre *le club et en compagnie des doudous, ont partagé, une potée et des desserts gourmands à la salle polyvalente 17enfants 13 adhérents et 6 nounous ont partagé un moment plutôt festif. Ballons, musique ont animé cette journée. Ce lien intergénérationnel est vraiment unique et bénéfique à tous, dans ce monde si individualiste !!! Que de plaisir !



*découverte du « Streets art »et visite du circuit automobile à Lurcy-Levis et magnifique forêt de Tronçais.

En octobre, *une veillée bourbonnaise a été organisée à Cellule un retour dans le passé certes mais surtout un rappel des veillées de partage d'un autre monde !

En novembre, un thé dansant animé par 6 musiciens de renommée Jacques, Patrick, Daniel, batterie, clavier, accordéon, guitare, saxo Une salle pleine, une extraordinaire ambiance et le partage de douceurs sucrées.



En décembre, journée animation organisée par pro confort, partage d'un repas et fête d'anniversaire des 90 ans de Paul.

Un groupe assidu à l'atelier informatique (chaque semaine) animé par isabelle ...merci pour ce soutien.



En projet 2025

Galette des rois le 8/01

Assemblée générale le vendredi 10 janvier 17h30 à cellule

Le 26 janvier le moulin bleu (repas ag)

Le 5 février la chandeleur à Cellule

Dimanche 9 mars - thé dansant à la Moutade

Carnaval - journée intergénérationnelle (date non arrêtée encore en fonction de la disponibilité des écoles !)

Week-end 12 et 13 avril « exposition art en pays Chambaronnais » 3ème édition au profit des maladies cardiovasculaires

Dimanche 18 mai - loto à la Moutade

Partage avec en compagnie des doudous

Des sorties à la journée voire un voyage détente et patrimonial -sans oublier nos sorties divertissantes théâtre, cinéma, zénith

Les anniversaires sont souhaités tous les premiers mercredis à Cellule

Nous remercions l'équipe municipale pour le changement des portes de la salle Paul gaillard ...le froid s'est bien dissipé sans oublier la subvention communale.

Les adhérents et moi-même, vous présentons nos meilleurs souhaits pour 2025, santé et surtout, le plaisir de vous accueillir.

Renseignements : l.fl1445@gmail.com

Présidente : Liliane FONDRAS LAGARDE

CLUB DE L'AMITIÉ



Fin juin 2024, des adhérents de notre club ont participé, à Pont-du-Château, à la Fête de l'Amitié organisée par la Fédération départementale de Générations Mouvement, et ont apprécié, à juste titre, les expositions et animations proposées dans une ambiance festive.

L'automne 2024 a débuté comme prévu par une soirée théâtrale, qui nous a entraînés à « l'hôtel de la bonne humeur ». Moment de détente qui



s'est poursuivi autour d'un repas où comédiens et adhérents ont pu échanger leurs impressions.

Octobre a également été marqué pour certains d'entre nous par un voyage de GM à Hendaye... séjour culturel quelque peu perturbé par la tempête.



En novembre, le week-end traditionnellement réservé à notre expo a pris une nouvelle dimension.

Le samedi, notre écrivain auvergnat Edmond Bordes, a présenté ses ouvrages et a évoqué avec sa verve habituelle ses souvenirs d'enfance. Fils de petits paysans originaires de la Margeride et du Haut Gévaudan ce romancier rend hommage, à travers ses livres, à la terre « exigeante et généreuse » de notre région. Pendant plusieurs heures, narrateur infatigable, il a raconté à chacun, puis à tous au cours de sa conférence, le passé des gens de la terre.

La vie de la terre, c'est aussi celle décrite par Jacques Berthet, un après-midi de mai 2019 au Club, devant des adhérents attentifs et intéressés.



Les propos recueillis ont été présentés, comme un hommage posthume, sous l'appellation « du blé au pain ».

Ce parcours, du grain de blé au pain, a permis de remonter le temps et d'évoquer le souvenir de Jeannot qui fut le dernier boulanger de La Moutade.

Autre axe de travail présenté, faisant suite à la conférence de Françoise Fernandez : le COQ.

Près d'une centaine de fiches ont montré sa dimension symbolique.



Du célèbre coq de ND de Paris, au coq Portugais, le coq est un emblème présent tout autour de nous, en sport, sur les monuments aux morts, en peinture, en littérature, sur le Grand Sceau de France et la Constitution de la France, dans la mythologie, la religion

etc...et bien sûr en cuisine.

Le groupe folklorique des Portugais de Riom a animé le dimanche après-midi afin de célébrer les 45 ans du Club de l'Amitié en dansant.

Autre nouveauté : « Le petit marché d'avant Noël du Club ».



Ce fut l'occasion de présenter les objets confectionnés pendant l'atelier de Loisirs Créatifs. Cette activité va se prolonger en 2025 et ouvrir d'autres perspectives.

Tous ceux qui le souhaitent peuvent venir participer les vendredis.

Informations auprès de la présidente Danielle BAS 06 80 26 84 57

Les mardis restent réservés aux jeux et sont également ouverts à ceux qui aiment se retrouver pour se détendre en jouant.

La prochaine étape suivant l'Assemblée Générale de clôture de l'année 2024 sera le repas annuel du Club pour donner un coup d'envoi convivial et chaleureux à nos activités de 2025.

Bonne et heureuse année à tous.

Présidente : Danielle BAS

Ouverture de la Maison de la Jeunesse et de l'Emploi de Riom Limagne et Volcans



La Communauté d'agglomération Riom Limagne et Volcans est fière d'annoncer l'ouverture de la Maison de la Jeunesse et de l'Emploi, un projet ambitieux destiné à répondre aux besoins d'accompagnement des jeunes du territoire. Ouverte à compter du 21 novembre, la Maison de la Jeunesse marque une nouvelle étape dans l'engagement de RLV envers la jeunesse locale.

Un Projet au service de la jeunesse et de l'avenir

La Maison de la Jeunesse et de l'Emploi, située au 12 avenue Pierre de Nolhac à Riom, est une réhabilitation exemplaire de l'ancien bâtiment des archives de Riom qui intègre des panneaux photovoltaïques, un raccordement au réseau de chaleur bois, une cuve de récupération des eaux pluviales, une isolation et un revêtement de sol biosourcés, des vitrages performants et des luminaires avec détecteur de présence. Délaisé depuis 2015, cet espace de 1 000 m², réparti sur quatre niveaux, a été totalement rénové pour offrir des services centralisés à la jeunesse, favorisant leur intégration sociale et professionnelle. Le bâtiment accueillera 25 personnes, RLV Info Jeunes, La Mission Local et 2 services de RLV (Systèmes d'information numériques et systèmes d'informations géographiques).

Ce projet est soutenu par le programme France Nation Verte du Ministère de la Transition écologique et de la Cohésion des territoires et du Ministère de la Transition énergétique. Le bâtiment est conforme au label BBC Rénovation.

Grâce à ce projet, la Communauté d'agglomération RLV souhaite offrir un espace d'information, de formation, et d'accompagnement adapté à toutes les étapes de vie des jeunes âgés de 14 à 30 ans. En regroupant sur un même site RLV Info Jeunes et la Mission Locale Riom Limagne Combrailles, la Maison de la Jeunesse et de l'Emploi facilite l'accès à des services personnalisés couvrant un large éventail de besoins : orientation professionnelle, recherche

d'emploi, logement, mobilité internationale, santé, prévention et bien-être, entre autres. Ce seront ainsi 12 professionnels qui accompagneront les jeunes du territoire (2 agents RLV Info Jeunes et 10 pour la Mission Locale).

Un lieu d'écoute, d'échanges et d'accompagnement

L'organisation et la conception des espaces visent à créer un environnement accueillant et flexible. En plus des bureaux et espaces réservés à l'accueil des jeunes, la Maison de la Jeunesse et de l'Emploi propose :

- Un espace d'accueil polyvalent, pour renseigner et orienter les visiteurs ;
- Des salles de réunion et des bureaux de permanence, permettant de recevoir les jeunes dans un cadre professionnel et confidentiel ;
- Un espace pour le personnel encadrant, renforçant la capacité de soutien des équipes de RLV Info Jeunes et de la Mission Locale ;
- Des installations techniques et des locaux communs pour faciliter les rencontres et les échanges entre les jeunes, les conseillers, et les divers partenaires associatifs et institutionnels ;
- Une accessibilité facilitée grâce à la proximité avec la gare et les lignes de bus RLV Mobilités.

Une réponse aux besoins croissants des jeunes du territoire

Avec plus de 19 000 jeunes de moins de 25 ans, la Communauté d'agglomération Riom Limagne et Volcans accorde une attention particulière à la jeunesse. En 2024, plus de 2 800 jeunes ont été accueillis ou informés par RLV Info Jeunes, et les demandes, principalement axées sur l'emploi et l'orientation, continuent de croître. Les services présents à la Maison de la Jeunesse et de l'Emploi répondront de manière proactive aux demandes variées et croissantes des jeunes du territoire, tout en favorisant des interactions constructives entre les structures, les associations partenaires et les jeunes.

Le projet global représente un investissement de 2,6 millions d'euros TTC

Un budget total de 2,6 millions d'euros, avec le soutien à hauteur de 53% :

- De l'Etat dans le cadre du programme France Nation Verte (760 605,00 euros)
- Du Département du Puy-de-Dôme (300 000 euros)
- De la Caisse d'Allocations Familiales du Puy-de-Dôme (75 000 euros)



CONTACTS PRESSE

Julie BOUGEROLLE
04 63 63 20 44 – j.bougerolle@rlv.eu

Anaële AUVITU
04 73 67 12 18 – a.auvitu@rlv.eu

INFORMATIONS

» DÉMÉNAGEMENT

A partir du 1er janvier 2025, la mairie déléguée de Cellule fermera ses portes définitivement.

De septembre à décembre 2024, la maison communale est restée ouverte les mercredis.

Avec une absence quasi totale de visiteurs déjà constatée depuis plusieurs mois, il apparaissait nécessaire de transférer l'activité vers le siège officiel de la commune, à savoir, la mairie de la Moutade.

Il va sans dire que les raisons principales ayant conduit à ce définitif transfert sont économiques.

En effet, il devenait juste aberrant de continuer d'entretenir un bâtiment (électricité, eau, téléphones, informatique, etc...) juste par principe.

Aussi, avec une commune nouvelle qui fêtera bientôt ses 10 ans, le conseil municipal a pris la décision de transférer la totalité de l'activité administrative à la mairie de la Moutade.

Courant 2025, quelques aménagements permettront à l'ensemble du personnel ainsi qu'aux élus de disposer de bureaux et d'espaces adaptés aux affaires courantes.

L'ensemble de l'équipe vous remercie de votre compréhension.



» CLUB LECTURE

En complément de la Bibliothèque (dont la permanence est le Mardi de 16h30 à 19h), il a été mis en place depuis le mois de Septembre 2024 un Club Lecture, en association avec la commune, qui a lieu le Vendredi à 18 heures.

C'est un moment convivial où vous pouvez partager vos coups de coeur ou simplement venir pour écouter les autres.

Pour le premier semestre 2025, les dates seront :

Vendredi 14 Février à la Salle Polyvalente de Cellule

Vendredi 14 mars à la Bibliothèque de la Moutade

Vendredi 9 Mai à la Bibliothèque de la Moutade

Vendredi 13 Juin à la Salle Polyvalente de Cellule

En espérant voir nombreux les amoureux du livre.

» LE SITE DE LA MAIRIE

www.mairiechambaronsurmorge.fr

Pour les communes de toutes tailles, le site internet est un outil indispensable, le site internet regorge d'informations comme l'environnement et l'urbanisme, loisirs et culture, jeunesse, cadre de vie, démarches administratives ...

Le site de Chamberon sur Morge a régulièrement de nouvelles infos, il a été visualisé 24171 fois cette année. Aussi, n'hésitez pas à l'utiliser, vous y trouverez certainement les informations qui vous sont nécessaires.

» LE FACEBOOK DE LA MAIRIE

N'hésitez pas à nous rejoindre afin d'avoir toutes les infos à chaud de la commune.

<https://www.facebook.com/Chamberon.sur.Morge>

» LE PANNEAU POCKET



Au service des habitants avant tout. Grâce à l'application gratuite PanneauPocket, les alertes et les panneaux d'information de votre lieu de vie vous accompagnent partout.

Vous recevez en temps réel sur votre téléphone des notifications dès sa publication.

Quel que soit le lieu où vous vous trouvez, maison, travail, vacances, vous disposez sur votre téléphone portable des informations utiles et des alertes publiées.

PanneauPocket est une solution de communication municipale particulièrement utile, plus besoin de passer devant un panneau fixe pour être informé.

Actuellement il y a 1 233 smartphones ou tablettes qui possèdent Chamberon-sur-Morge dans leurs favoris, dont 714 ont désignés comme "super-favori" (premier favori ajouté après avoir téléchargé l'application)

Depuis le 1er janvier 2024 120745 lectures.

ZOOM : KASSI BEAUTY

Depuis quelques semaines, une jeune habitante de la commune lance son activité d'esthétique à domicile. Kassandre Dupont revient sur ce qui l'a conduite à se lancer.

Chambaran sur Morge : « Comment vous décrivez-vous en une phrase ? »

Kassandre DUPONT : « Je m'appelle Kassandre Dupont et je suis la fondatrice de l'entreprise de services de soins esthétiques à domicile Kassi Beauty. »

CsM : « Quels services proposez-vous ? »

KD : « À la carte ! Vous pourrez trouver des prestations de beauté des ongles (vernis semi-permanent, classique, pose de gel, manucure...), de la beauté des mains ou pieds (massage, soin complet) et de beauté du regard (rehaussement de cils, browlift et teinture). Je propose également des massages du corps ainsi que du visage. Enfin vous pourrez découvrir les épilations visages.



BEFORE



AFTER

CsM : « Qu'est-ce qui vous a poussée à lancer cette activité ? »

KD : « Plusieurs raisons différentes : la première étant que j'ai toujours voulu monter mon entreprise. La deuxième,

c'est qu'il me manque quelques mois d'expériences professionnelles pour faire une formation de socio esthéticien(ne) (un de mes rêves) et la dernière c'est que j'ai eu plusieurs mauvaises expériences qui m'ont montré que je ne suis pas faite pour être simplement salariée. »

CsM : « A qui se destine votre activité ? »

KD : « L'avantage que j'ai c'est que je me déplace chez les personnes. Cette activité peut être destinée à n'importe qui : homme, femme, malentendants, personne à mobilité réduite, jeune, personnes âgées... »

CsM : « Justement, sur quel périmètre géographique pouvez-vous intervenir ? »

KD : « Je me déplace partout : Volvic, Varennes-sur-Morge, Riom, Aigueperse, La Moutade, le Cheix etc... »

CsM : « En une phrase, que souhaiteriez-vous dire aux personnes qui ne vous connaissent pas pour les inciter à vous solliciter ? »

KD : « Le service esthétique à domicile vous permet de bénéficier de soins professionnels et vous offre le luxe du confort et du bien-être de votre maison, sans déplacement, avec un service flexible et entièrement adapté à votre emploi du temps et à vos besoins. »

CsM : « Merci et bon courage ! »

KD : « Merci à vous pour cette mise en lumière de mon activité. »





Habitant de la commune depuis plus de 10 ans, Mikaël ASTRUC lance son activité de paysagiste.

Chambaron sur Morge : « Quelle est cette nouvelle activité que vous proposez sur la commune ? »

Mikaël ASTRUC : « Je m'appelle Mikaël Astruc j'ai 39 ans, j'habite sur la commune de Cellule depuis 2013. Je crée une entreprise d'aménagement paysager sur la commune qui comprend comme activités la création et l'aménagement d'espaces verts mais aussi l'entretien de jardins avec du service à la personne. »

CsM : « Quels services proposez-vous ? »

MA : « Je propose pour la création et l'aménagement d'espaces verts de réaliser de la plantation d'arbres et arbustes, de la petite maçonnerie paysagère type murets, des allées et des cours en pavage, gravier ou sol stabilisé. Je propose aussi la pose de terrasse (bois, grès cérame), clôture et engazonnement

naturel ou synthétique. Concernant la partie service à la personne, je réalise la tonte, le débroussaillage et la taille (arbres, arbustes et haies). Je peux également nettoyer et remettre en état le jardin, ramasser et évacuer les déchets verts. Ces types de travaux peuvent bénéficier de crédit d'impôt pour les particuliers à hauteur de 50% (jusqu'à 5000€ de travaux/an) et 25% pour les indépendants, chefs d'entreprise et professions libérales (jusqu'à 2421€ de travaux/an).

CsM : « Pourquoi lancer une telle activité ? »

MA : « Je suis dans le milieu du paysage depuis plus de 17 ans et j'ai toujours été passionné par la création et l'entretien de jardins. J'aime le relationnel, l'échange et être à l'écoute des clients. Chaque client a un jardin et des souhaits différents et c'est cette diversité que j'aime dans ce métier. J'aime apporter des solutions et des idées pour que chacun puisse profiter au maximum de son extérieur. Je remarque depuis plusieurs années une augmentation de l'engouement pour la végétalisation et la création d'espaces verts, dont les bienfaits ne sont plus à

prouver: amélioration du cadre de vie, rafraîchissement face aux vagues de chaleur, retour de la biodiversité,....»

CsM : « A qui se destine vos services et sur quels secteurs? »

MA : « A toute personne qui dispose d'un jardin soit parce que vous n'avez pas le temps ou ne pouvez plus vous occuper de vos extérieurs soit si vous recherchez des conseils ou idées pour aménager votre jardin. J'interviens sur un périmètre de 30 km autour de Cellule. »

CsM : « Pourquoi vous ? »

MA : « Je suis une personne passionnée, à l'écoute avec un bon relationnel et surtout un bel accent du Sud . Vous pouvez me retrouver sur les réseaux sociaux ou me contacter par téléphone ou mail donc n'hésitez pas ! ».

CsM : « Merci de vos réponses »

MA : « Merci également. »

☎ 06 42 94 45 99

✉ ampaysage63@gmail.com

📍 @ampaysages63

1630, une police de proximité à Cellule.

Une tentative d'assassinat sur le Maire

Dès le XVII^e siècle résidait à Cellule un sergent royal chargé de la sécurité et de la répression des infractions. Son implantation dans le bourg souligne l'importance de la paroisse qui, outre Saulnat et Pontmort, englobait également La Moutade et Le Cheix. Dans les années 1630, il s'appelait Claude Bernardet et habitait Saulnat. C'était l'époque où la chasse aux contrebandiers du sel battait son plein, mais il contrôlait aussi la circulation des personnes, enquêtait à la suite de plaintes, faisait office d'huissier, était missionné par le juge pour des décès suspects ou surveillait le cours de la Morge et du Chambaron pour prévenir les inondations.

Un siècle plus tard, il n'est plus fait mention de sergent, sans doute parce que la proximité de Riom avait fait supprimer cette charge. Après la Révolution, la sécurité des personnes et des biens peut à nouveau être assurée dans les petites communes, mais aussi cela sera à la charge de la commune.

Malgré ce qui fut les prémices de la police de proximité, une tentative d'assassinat sur la personne du Maire de la Moutade est à déplorer le 23 octobre 1897.

En effet, le maire d'alors, en la personne d'Alfred Belin, devait subir la folie de son «assailant». Ce dernier, d'une rage sans pareille, infligeait plusieurs coups de couteau à sa victime.

C'est sur la route menant à Pontmort que le belliqueux cherche querelle au premier magistrat de la commune. Elu depuis 9 ans, les origines du différent demeurent troubles et d'aucun ne cite les raisons pour lesquelles le manant chercha à soustraire le notable de sa charge publique.

L'agresseur du nom de Dolat sera arrêté quelques temps plus tard.



GRAFICS - www.grafics.fr

Imprimé dans le Puy de Dôme avec amour !



mairiechambaronsurmorge.fr

Facebook Chambaron Sur Morge